



經濟部

亞洲矽谷智慧商業服務應用推動計畫

108 年補助申請須知

主辦單位：經濟部

執行單位：

# 目錄

壹、前言 .....	1
貳、申請資格 .....	1
參、計畫執行期間 .....	1
肆、補助內容 .....	1
伍、受理提案 .....	3
陸、補助作業規範 .....	3
柒、諮詢服務 .....	6
附件 1、經濟部協助產業創新活動補助獎勵及輔導辦法 .....	7
附件 2、經濟部對民間團體及個人補(捐)助預算執行管考作業注 意事項 .....	14
附件 3、提案計畫書 .....	17
附件 4、計畫費用編列及報支原則 .....	49
附件 5、提案簡報大綱 .....	53
附件 6、委託代理出席申請書 .....	54
附件 7、補助契約書 .....	55



## 壹、前言

亞洲矽谷智慧商業服務應用推動計畫(以下簡稱：本計畫)108 年補助申請須知(以下簡稱本須知)係依據「經濟部協助產業創新活動補助及輔導辦法」(附件 1)及「經濟部對民間團體及個人補(捐)助預算執行管考作業注意事項」(附件 2)辦理。

## 貳、申請資格

- 一、國內依公司法登記成立之公司，且公司負責人及經理人未具有「大陸地區人民來臺投資許可辦法」第 3 條所稱投資人【註<sup>1</sup>】之情事。
- 二、非屬銀行拒絕往來戶，且最近一年度公司淨值為正值。

## 參、計畫執行期間

自提案核定生效日起，至 108 年 10 月 31 日(星期四)止。

## 肆、補助內容

- 一、產業類別應為零售業【註<sup>2</sup>】或整合服務業【註<sup>3</sup>】。

### 二、補助重點

108 年(以下簡稱:本年)提案，分為購物前「分眾精準行銷」、購物中「線上線下整合商務」及購物後「自助寄取退件」3 類商業服務方案【註<sup>4</sup>】，提案廠商須以其中一類方案，作為提案計畫之主軸，詳述達成計畫目標之相對應科技應用、服務成效等具體規劃、推動策略及工作項目。

- 三、各類商業服務方案說明如次頁表格：

---

【註<sup>1</sup>】指大陸地區人民、法人、團體、其他機構或其於第三地區投資之公司，依「大陸地區人民來臺投資許可辦法」規定在臺灣地區從事投資行為者。而第三地區投資之公司，指大陸地區人民、法人、團體或其他機構投資第三地區之公司，且有下列情形之一者：

- 一、直接或間接持有該第三地區公司股份或出資總額逾百分之三十。
- 二、對該第三地區公司具有控制能力。

前項第三地區投資之公司在臺灣地區之投資，不適用外國人投資條例之規定。

【註<sup>2</sup>】指行政院主計總處「中華民國行業標準分類」(第 10 次修訂)之行業類別 G47 與 G48，即從事透過商店、攤販及其他非店面如網際網路等，向家庭或民眾銷售全新及中古有形商品之行業(詳細資料請參考 <https://www.stat.gov.tw/ct.asp?mp=4&xItem=42276&ctNode=1309>)。

【註<sup>3</sup>】如物流業、資訊科技服務業、金融科技服務業等支援零售業營運活動的軟硬體服務業。

【註<sup>4</sup>】商業服務方案是指消費過程中之某一服務應用或交易機制者。



商業服務方案		購物前	購物中	購物後
		分眾精準行銷	線上線下整合商務	自助寄取退件
補助重點	科技應用面向	運用人流感測、辨識或商品查詢紀錄、購物車分析等技術，串接企業內部營運系統(如會員、POS等)，獲得消費者行為、偏好等數據，並於彙總分析後，掌握不同消費客群輪廓，提出對應行銷方案。	整合網路與實體通路，提供消費者多元購物選擇，並彙整分析線上線下營銷數據，提出可落實線上線下整合的商業服務模式。例如，讓消費者可於線下據點試用試穿，再到線上平台購買；或是於線上大批量訂購，再於線下分批提領。	除了現有之現場取貨、宅配或店取等方式外，進一步整合自助寄取退貨的服務模式(如櫃寄/櫃取方式)，讓消費者可彈性選用最便利的智慧物流服務方式。
	服務成效面向	依不同消費客群(分眾)擬定客製化行銷方案，例如專屬購物服務、簡化營運流程、個人化優惠商品等方式，開拓新客源或鞏固既有顧客忠誠度。	透過線上線下有感的服務及體驗加速消費者購買決策，藉以提升顧客購買率、客單價與回購率等效益，開拓新客源或鞏固既有顧客忠誠度。	發展新的物流服務型態，讓消費者享有不受時間及空間限制的寄取退件服務，並降低物流配送成本。

#### 四、基本規格要求

- (一)提案內容若以電子商務平台之營運為應用標的者，所提服務在本年結案時之使用人次須可達 5 萬人次。
- (二)提案內容若以實體門市營運或網路與實體整合為應用標的者，所提服務在本年結案時須導入至少 500 個(含)往來業者及服務據點(包含銷售門市與物流服務據點等)。
- (三)本計畫鼓勵提案進行垂直或水平的跨業(如跨通路、跨業別)合作，並優先支持符合下列兩項之一之提案：
  1. 具有國際輸出項目者：提案內容於 108 年有明確進行海外輸出或應用者(須確實提出輸出地點、時程、內容、對象、參與角色與商業模式)。
  2. 整合新創解決方案者：提案所採用之智慧商業服務解決方案來自依



我國公司法或商業登記法設立未滿五年【註<sup>5</sup>】之事業者(須於提案計畫書內之解決方案基本資料表內明確載明新創事業對象、導入或委託研發解決方案等)。

#### 五、補助款

- (一)每一提案所編列之總經費包含補助款與自籌款兩部分，補助款不得超過總經費之 50%，最高可申請補助款額度以新臺幣 500 萬元為上限。
- (二)自籌款部分須低於公司實收資本額，亦即補助款 $\leq$ 自籌款 $<$ 實收資本額。

#### 伍、受理提案

- 一、提案受理期間自本須知公告日起，至 108 年 2 月 20 日(星期三)下午 5 時止。
- 二、提案廠商須於提案受理期間，透過網際網路上傳以下申請應備資料，逾時不予受理。
- 三、申請應備資料
  - (一)提案計畫書 WORD 及 PDF 電子檔各 1 份，格式如附件 3。
  - (二)106 年度營利事業所得稅結算申報書封面及其內之損益表、資產負債表之掃描電子檔或經會計師簽證之 107 年度財務報告掃描電子檔。
- 四、網際網路上傳程序資訊公佈於 <https://like.logistics.org.tw/>。

#### 陸、補助作業規範

- 一、提案經費編列
  - (一)總經費得編列之會計科目範圍，僅限於與提案計畫執行相關之項目(各項計畫費用編列及報支原則如附件 4)。
  - (二)申請補助款金額須含營業稅。
- 二、文件審查  
執行單位就提案廠商申請應備資料進行文件審查，提案受理時間截止後，申請應備資料若有缺漏或錯誤時，提案廠商應於接獲通知後 3 個工作天內完成補正，逾期未補正者不予受理。
- 三、審查會議

<sup>5</sup> 成立時間在 103/2/20~108/2/20 之間。

- (一) 召開審查會議，評選 108 年提案計畫，提供入選廠商補助款額度、績效指標之建議及執行進度審查等相關事宜。
- (二) 提案廠商須於執行單位通知提案審查會議時間【註<sup>6</sup>】前，預先繳交提案簡報 PowerPoint 及 PDF 電子檔各 1 份，格式如附件 5。如未預先繳交，經通知補正仍未繳交者，執行單位將取消提案廠商參加提案審查會議資格。
- (三) 提案廠商須依通知之時間地點參加提案審查會議，提案計畫主持人【註<sup>7</sup>】須偕同提案計畫相關成員共同出席【註<sup>8</sup>】。如無，執行單位將取消提案廠商參加提案審查會議資格。
- (四) 執行單位綜合考量提案內容、所編列預算及審查委員會之評選結果、建議後，經主辦單位核定正取、備取入選廠商及其補助款額度、計畫績效指標，並由執行單位統一函復。
- (五) 正取入選廠商若放棄入選資格或 108 年有新增補助款額度，則由備取入選廠商依序遞補。

#### 四、簽約

##### (一) 計畫書複核

1. 正取入選廠商接獲執行單位函復入選通知後，須依執行單位通知期限內，依審查意見修改提案計畫書及補正相關文件，並經執行單位複核確認，始得辦理簽約。
2. 經核定之提案計畫內容(含經費額度、成果產出、績效指標等)，不得調整。

##### (二) 簽約

1. 正取入選廠商須依通知期限內，交付用印後契約書(如附件 7，以下同)及經執行單位複核確認之計畫書至執行單位進行簽約。
2. 逾期未完成簽約者，將取消其入選資格。

#### 五、進度審查與經費核銷

- (一) 為確保簽約計畫之執行進度、成效及公平性，分別安排期中與結案審查，簽約廠商應如期參與，審查通過後始能進行核撥補助款。
- (二) 進度審查

【註<sup>6</sup>】提案審查會議時間將另行訂定與通知。

【註<sup>7</sup>】計畫主持人須由提案廠商具決策權之高階主管擔任。

【註<sup>8</sup>】若計畫主持人因故無法出席各階段審查會議，須指定同公司另一名具有主管職之計畫成員，並填具「委託代理出席申請書」(如附件 6)，依審查會議通知單所載明之日期提交執行單位。

1. 廠商須於執行單位通知期中及結案審查會議時間【註<sup>9</sup>】前，預先提交審查所需資料，並由計畫主持人偕同計畫成員出席審查會議。
2. 廠商於通過期中審查後，須依執行單位通知期限，依審查意見補正期中報告書、佐證資料及相關附件，並依契約書第四條第一項第一款規定，進行第 1 期(期中)補助款請款【註<sup>10</sup>】。若無法於期限內完成改善或經催告後仍未改善者，執行單位得依據契約書第九條規定，終止契約。
3. 廠商於通過結案審查後，須依執行單位通知期限，依審查意見補正結案報告書、佐證資料及相關附件，並依契約書第四條第一項第二款及第八條之規定，辦理第 2 期(期末)補助款請款及辦理結案。若未依規定完成結案或經催告後仍未改善者，執行單位得依契約書第九條規定，終止契約。
4. 廠商於結案審查時若無法達成計畫書所列之預期成效，執行單位得依契約書第八條第二項進行減價驗收。

### (三)經費查核與核銷

1. 廠商針對計畫總經費之運用與管理，應區分為補助款及自籌款，均列入查核範圍。
2. 廠商針對計畫總經費支出憑證之開立與核銷，須依契約書第五條規定辦理。

## 六、個案輔導

計畫執行期間，執行單位得視廠商實際執行狀況，依契約書第七條第三項辦理，廠商應配合辦理及說明相關事項。

## 七、計畫變更

廠商得依據契約書第六條規定，檢附計畫變更申請表及相關證明文件，提出計畫變更申請。

## 八、其他

- (一) 廠商須依據契約書第十七條第四項規定，於計畫執行期間與結束後 3 年內，配合提供計畫相關成效資料及參與相關活動。
- (二) 計畫結案時，廠商應依執行單位指定格式，交付計畫期間所開發、匯集之影像資料予執行單位。計畫執行期間所蒐集之消費者行為資訊、

【註<sup>9</sup>】期中／結案審查會議時間將另行訂定與通知。

【註<sup>10</sup>】請款之相關文件項目及格式將另行訂定與通知。



消費資訊、圖片資訊、影音資訊等，亦應在不違反個資法規範前提下，提供去識別化之數據資料或分析成果，交付執行單位，以利產業共享。

## 柒、諮詢服務

- 一、有意提案廠商可至「經濟部全國商工行政服務入口網(<http://gcis.nat.gov.tw/main/index.jsp>)」取得本須知相關電子檔案資料，或逕洽智慧商業暨物流推動辦公室查詢。
- 二、智慧商業暨物流推動辦公室洽詢專線：(02)2357-7969 分機 372 張小姐。





## 附件 1、經濟部協助產業創新活動補助獎勵及輔導辦法

中華民國 107 年 5 月 24 日經濟部經工字第 10704602640 號令修正發布名稱及第 2 條至第 5 條、第 8 條至第 10 條、第 15 條、第 17 條之 1、第 20 條、第 22 條及第二章章名；增訂第 21 條之 1 條文(原名稱：經濟部協助產業創新活動補助及輔導辦法)  
中華民國 104 年 1 月 7 日經濟部經工字第 10304606610 號令修正發布第 17-1、19 條條文  
中華民國 103 年 3 月 25 日經濟部經工字第 10304601450 號令修正發布第 17、19 條條文；增訂第 17-1 條條文  
中華民國 99 年 11 月 15 日經濟部經工字第 09903321940 號令訂定發布全文 27 條；並自發布日施行

### 第一章 總則

#### 第一條

本辦法依產業創新條例(以下簡稱本條例)第九條第二項規定訂定之。

#### 第二條

經濟部(以下簡稱本部)及所屬機關得以補助、獎勵或輔導方式，協助產業創新活動，以促進產業創新、改善產業環境及提升產業競爭力。

#### 第三條

本部或所屬機關得就本辦法所定申請案之受理、審查、核定、查驗、撥付、追回補助款、獎勵及其他相關事項，委託法人或團體辦理之。

### 第二章 創新活動之補助及獎勵

#### 第四條

本部或所屬機關得提供下列產業創新活動之補助：

- 一、促進產業創新或研究發展。
- 二、鼓勵企業設置創新或研究發展中心。
- 三、協助設立創新或研究發展機構。
- 四、促進產業、學術及研究機構之合作。
- 五、鼓勵企業對學校人才培育之投入。
- 六、充裕產業人才資源：包含以配合產業發展需求為目的之在職訓練、養成訓練、人才延攬或其他相關人才培育工作。
- 七、協助地方產業創新。
- 八、鼓勵企業運用巨量資料、政府開放資料，以研發創新商業應用或服務模式。
- 九、其他促進產業創新或研究發展事項。

前項所稱創新，指全新或改良之商品或服務、技術、生產流程、行銷、組織運作或其他各類創新活動。



第一項所稱研究發展，其研究，指原創且有計畫之探索，以獲得科學性或技術性之新知識；其發展，指於產品量產或使用前，將研究發現或其他知識應用於全新或改良之材料、器械、產品、流程、系統或服務之專案或設計。

#### 第五條

前條第一項第一款規定之補助對象，屬於商品創作事項者，應符合下列資格條件：

一、中華民國國民、國內依法登記成立之獨資、合夥、有限合夥事業或公司。

二、非屬銀行拒絕往來戶；申請人為公司者，其公司淨值應為正值。

前條第一項第一款規定之補助對象，屬於商品創作事項以外者，及前條第一項第八款規定之補助對象，應符合下列資格條件：

一、國內依法登記成立之獨資、合夥、有限合夥事業或公司。

二、非屬銀行拒絕往來戶；申請人為公司者，其公司淨值應為正值。

補助對象如因產業發展而需有特別資格條件者，經本部或所屬機關公告，並刊登於政府公報，得不受前二項規定之限制。

#### 第六條

第四條第一項第二款規定中屬於鼓勵國外企業在臺設置創新或研究發展中心之補助對象，應符合下列資格條件：

一、具產業研究發展實績之外國公司依國內法認許並辦理分公司登記，或具產業研究發展實績之外國公司或研究機構在國內依法登記成立之公司。

二、非屬銀行拒絕往來戶，且其公司淨值應為正值。

三、在我國設有研究發展部門及足夠研究發展之專門人才及設備。

第四條第一項第二款規定屬於鼓勵國外企業在臺設置創新或研究發展中心以外之補助對象，其資格條件，由本部或所屬機關公告，並刊登於政府公報。

#### 第七條

第四條第一項第五款及第六款規定之補助對象，應非屬銀行拒絕往來戶，且符合下列資格條件之一：

一、中華民國國民。但經本部或所屬機關核准者，得包含外國人。

二、國內依法登記之公司或國內依法設立之大學校院。

補助對象如因產業發展而需有特別資格條件者，經本部或所屬機關公告，



並刊登於政府公報，得不受前項規定之限制。

#### 第八條

第四條第一項第三款、第四款、第七款及第九款規定之補助對象，由本部或所屬機關公告，並刊登於政府公報。

#### 第九條

補助案件之補助比率，限制如下：

- 一、第四條第一項第一款及第八款：不得超過申請補助計畫全案總經費之百分之五十。但有政策性考量或超過補助經費上限之補助計畫，經本部或所屬機關核准者，不在此限。
- 二、第四條第一項第五款及第六款：不得超過開班費用之百分之五十。但對於原住民、身心障礙、低收入戶之補助或因情況特殊經本部或所屬機關核准者，不在此限。
- 三、第四條第一項第二款至第四款、第七款及第九款：由本部或所屬機關公告，並刊登於政府公報。

#### 第十條

第四條第一項第一款規定之補助款，其補助科目範圍限於與審核通過計畫相關之下列項目：

- 一、創新或研究發展人員之人事費。
- 二、消耗性器材及原材料費。
- 三、創新或研究發展設備之使用費及維護費。
- 四、無形資產之引進。
- 五、委託研究或驗證費。
- 六、差旅費。

第四條第一項第八款規定之補助款，其補助科目範圍除前項所列之項目外，尚包括下列項目：

- 一、委託勞務費。
- 二、教育訓練費。
- 三、推廣宣傳費。

前二項之補助項目，得經本部或所屬機關公告，並刊登於政府公報增列或限制之。

#### 第十一條

申請人應提出申請書、計畫書及相關資料，向本部或所屬機關申請補助。前項計畫書，應載明下列事項：



- 一、計畫目標。
- 二、計畫內容及實施方法。
- 三、執行時程及進度。
- 四、預期效益。
- 五、風險評估及因應方式。
- 六、人力配置。
- 七、經費分配。

#### 第十二條

申請補助案件之計畫書內容或文件資料，如未符合規定者，本部或所屬機關得通知限期補件，但其期限不得逾一個月；逾期未補件者，本部或所屬機關不予受理。

#### 第十三條

本部或所屬機關為審查補助案件之申請、變更及異常狀況，應召開審查會議。

本部或所屬機關辦理審查業務，得請申請人說明或派員實地評核；必要時，得委託有關機關或機構協助進行財務審查。

#### 第十四條

補助計畫之審查，自申請人文件齊備之日起至審查完竣通知申請人之日止，不得逾四個月；必要時，得延長一個月。

#### 第十五條

申請人應於本部或所屬機關補助核准函所定期限內，與本部或所屬機關簽訂補助契約；逾期未簽約者，核准失其效力。但經本部或所屬機關同意展延且展延期間未超過一個月者，不在此限。

前項補助契約，應約定下列事項：

- 一、計畫內容及執行期間。
- 二、各期工作進度、補助款之撥付條件與比例、經費之收支處理及相關查核。
- 三、研發成果之歸屬。
- 四、契約之終止、解除事由及違約處理。
- 五、其他重要權利義務事項。

#### 第十六條

受補助人應設立補助款專戶並單獨設帳，補助款專戶所生之孳息及計畫執行結束後之結餘款，應全數交由本部或所屬機關繳交國庫。

本部或所屬機關為審查受補助人有無重複申請、經費使用情況及考核執行成效，得派員或委託公正機構前往查核有關單據、帳冊及計畫執行狀況，受補助人不得拒絕。

受補助人對於前項之查核有答覆之義務，並應依約定時間向本部或所屬機關提出工作報告及各項經費使用明細。

#### 第十七條

受補助人執行補助計畫有下列情形之一者，本部或所屬機關得依補助契約之約定停止撥付次期款，並追回其應返還之補助款：

- 一、未依計畫推動業務或進度嚴重落後，且未能於本部或所屬機關通知之期限內改善。
- 二、業務推動成效與計畫書所列內容差距過大，且未能於本部或所屬機關通知期限內改善。
- 三、經本部或所屬機關審查、查驗或驗收不合格，且未能於通知期限內改善。
- 四、未依補助款用途支用或有虛報、浮報之情事。
- 五、受補助人辦理採購，補助款占採購金額半數以上，且達政府採購法規定之公告金額以上者，違反科學技術研究發展採購監督管理辦法之相關規定。

如有前項情形者，本部或所屬機關得依情節輕重，對該受補助人停止補助一年至五年。

#### 第十七條之一

公司或企業最近三年因嚴重違反環境保護、勞工或食品安全衛生相關法律且情節重大經各中央目的事業主管機關認定者，不得申請本辦法之補助，並應追回違法期間內依本辦法申請所獲得之補助。

依前項規定應追回補助者，本部或所屬機關應於追回之處分確定後，於其網站公開該公司或企業之名稱。

#### 第十八條

本部應對補助計畫之執行成效進行綜合評估，受補助人應配合提供評估所需資料。

#### 第十九條

申請人申請補助時，應向本部或所屬機關聲明下列事項：

- 一、於五年內未曾有執行政府科技計畫之重大違約紀錄。
- 二、未有因執行政府科技計畫受停權處分而其期間尚未屆滿情事。

- 三、就本補助案件，未依其他法令享有租稅優惠、獎勵或補助。
  - 四、於三年內無欠繳應納稅捐情事。但個人申請第四條第一項第五款或第六款規定補助者，不在此限。
  - 五、最近三年未有嚴重違反環境保護、勞工或食品安全衛生相關法律或身心障礙者權益保障法之相關規定且情節重大經各中央目的事業主管機關認定之情事。但於本條例施行前發生之情事，不在此限。
- 申請人拒絕為前項之聲明，本部或所屬機關得不受理其申請案；其聲明不實經發現者，本部或所屬機關得駁回其申請，或撤銷補助、解除契約，並追回已撥付之補助款。

#### 第二十條

本部及所屬機關提供金額超過科技計畫總經費百分之五十之計畫，就研發成果之歸屬及運用，除法令另有規定外，應依經濟部科學技術研究發展成果歸屬及運用辦法規定辦理。

受補助人違反前項規定，本部或所屬機關除得終止補助契約外，並自創新或研究發展完成之日起五年內不再受理該申請人補助之申請；如其屬可歸責於受補助人之原因，本部或所屬機關應解除該補助契約，並追回補助款。

#### 第二十一條

受補助案件之補助事項、補助對象、核准日期、補助金額(含累積金額)及相關資訊，除屬政府資訊公開法第十八條規定應限制公開或不予提供者外，應按季公開於本部或所屬機關網站。

#### 第二十一條之一

本部或所屬機關得就本條例第九條第一項規定之產業創新活動事項提供獎勵。

獎勵之對象、資格條件、審核基準、申請程序、核定機關及其他相關事項，由本部或所屬機關另行公告。

關於申請獎勵等事項，準用第十七條之一、第十九條及第二十一條之規定。

### 第三章 產業創新活動之輔導

#### 第二十二條

促進產業創新活動之輔導對象為國內依法登記之獨資、合夥、有限合夥事業或法人。

輔導對象如因產業發展而需有特別資格條件者，經本部或所屬機關公告，並刊登於政府公報，得不受前項規定之限制。



### 第二十三條

本部或所屬機關得就本條例第九條第一項規定之產業創新活動事項提供輔導。

### 第二十四條

本部或所屬機關得就受委託之各輔導單位所執行輔導工作之成效進行評估及考核，作為審查輔導單位計畫之重要依據。

### 第二十五條

輔導單位得建立單一服務窗口，提供輔導事項諮詢。

## 第四章 附則

### 第二十六條

執行本辦法所需之經費，由本部、所屬機關或其他機關編列預算支應之。

### 第二十七條

本辦法自發布日施行。

## 附件 2、經濟部對民間團體及個人補(捐)助預算執行管考作業注意事項

經濟部 94 年 12 月 26 日經研字第 09404477740 號函頒  
經濟部 96 年 7 月 23 日經研字第 09604504023 號函修正  
經濟部 98 年 5 月 22 日經研字第 09804462990 號函修正  
經濟部 99 年 3 月 26 日經研字第 09904502410 號函修正  
經濟部 99 年 7 月 16 日經研字第 09904505670 號函修正  
經濟部 101 年 8 月 30 日經研字第 10104509590 號函修正  
經濟部 102 年 7 月 30 日經研字第 10204507110 號函修正  
經濟部 104 年 3 月 31 日經研字第 10404502810 號函修正  
經濟部 105 年 6 月 6 日經研字第 10504505870 號函修正  
經濟部 105 年 12 月 19 日經研字第 10504513110 號函修正

- 一、為加強經濟部(以下簡稱本部)各機關及所屬單位對民間團體及個人之補(捐)助案件經費支用情形之管制及考核，以提升補(捐)助案件業務效益，有效配置本部預算，特訂定本作業注意事項。
- 二、本部各機關及所屬單位對民間團體及個人之補(捐)助預算執行及管考作業，依中央政府各機關對民間團體及個人補(捐)助預算執行應注意事項及本注意事項規定辦理。
- 三、本部各機關及所屬單位對民間團體及個人之補(捐)助，應訂定明確、合理及公開之作業規範，報部核定。前項作業規範，應包括下列事項：
  - (一)補(捐)助對象。
  - (二)補(捐)助條件或標準。
  - (三)經費之用途或使用範圍。
  - (四)申請程序及應備文件。
  - (五)審查標準及作業程序。
  - (六)經費請撥、支出憑證之處理及核銷程序。
  - (七)督導及考核。
- 四、本部各機關及所屬單位對民間團體及個人之補(捐)助，應就下列事項納入前點之作業規範內，或於補(捐)助契約中訂定：
  - (一)同一案件向二個以上機關提出申請補(捐)助，應列明全部經費內容，及向各機關申請補(捐)助之項目及金額。如有隱匿不實或造假情事，應撤銷該補(捐)助案件，並收回已撥付款項。
  - (二)對補(捐)助之運用考核，如發現成效不佳、未依補(捐)助用途支用、或虛報、浮報等情事，除應繳回該部分之補(捐)助經費外，得依情節輕重對該補(捐)助案件停止補(捐)助一年至五年。
  - (三)受補(捐)助經費中，如涉及採購事項，應依政府採購法等相關規定辦理。



- (四)受補(捐)助經費結報時，所檢附之支出憑證應依政府支出憑證處理要點規定辦理，並應詳列支出用途及全部實支經費總額，同一案件由二個以上機關補(捐)助者，應列明各機關實際補(捐)助金額。
- (五)受補(捐)助經費於補(捐)助案件結案時尚有結餘款，應按補(捐)助比例繳回。
- (六)受補(捐)助經費產生之利息或其他衍生收入之處理方式。
- (七)適當選定績效衡量指標，作為辦理補(捐)助案件成果考核及效益評估之參據。
- (八)留存受補(捐)助團體之原始憑證，應依會計法規定妥善保存與銷毀，已屆保存年限之銷毀，應函報原補(捐)助機關轉請審計機關同意。如遇有提前銷毀，或有毀損、滅失等情事時，應敘明原因及處理情形，函報原補(捐)助機關轉請審計機關同意。如經發現未確實辦理者，得依情節輕重對該補(捐)助案件或受補(捐)助團體酌減嗣後補(捐)助款或停止補(捐)助一年至五年。
- (九)受補(捐)助之民間團體及個人申請支付款項時，應本誠信原則對所提出支出憑證之支付事實及真實性負責，如有不實，應負相關責任。各機關衡酌受補(捐)助對象提出支出憑證確有困難或不符效益等特殊情事者，得就該部分列明原因，報經本部核定，改以其他佐證資料結報。上開特殊情事之結報方式應納入前點之作業規範內或於補(捐)助契約中訂定之。

五、本部各機關及所屬單位對民間團體及個人之補(捐)助應強化內部控制機制，並依下列規定辦理：

- (一)運用政府科技發展計畫預算對民間團體或個人辦理科技研究計畫之補(捐)助資訊，應登載於政府研究資訊系統(GRB)，並透過該系統查詢計畫內容有無重複等情形，作為辦理核定作業之參據。
- (二)前款以外對民間團體之補(捐)助資訊，應登載於民間團體補(捐)助系統(CGSS)，並透過該系統查詢補(捐)助案件有無重複或超出所需經費等情形，作為辦理核定、撥款及核銷作業之參據。

六、本部各機關及所屬單位對民間團體及個人之補(捐)助，應依下列規定於機關(單位)網站首頁設置專區或便捷連結方式公開：

- (一)依第三點規定訂定之作業規範應予公開。
- (二)非屬政府資訊公開法第十八條規定應限制公開或不予提供性質者，其核定民間團體或個人之補(捐)助案件，包括補(捐)助項、補(捐)助對象與其所歸屬之直轄市或縣(市)、核准日期及補(捐)助金額(含累積金額)



等資訊應每季公開，並於受理申請案件時，預先告知申請單位有關資訊公開之規定。並將公開之資訊錄案，以備相關單位查核。

前項第二款應按季公開之資訊，應一併公開於政府資料開放平臺。

- 七、各機關對民間團體及個人之補(捐)助經費，應請受補(捐)助對象檢附收支清單，以及原始憑證辦理結報。但由各機關同意由受補(捐)助對象留存前開原始憑證者，得憑領據結報，各機關並應建立控管及審核機制，作成相關紀錄，定期通知審計機關。
- 八、本部各機關及所屬單位應於每年度終了，填報該年度對民間團體及個人之補(捐)助經費運用效益評估表(如附表)，於次年二月底前報部；必要時，本部得組成專案小組就補助案執行情形及成效督導考核；本部各管考單位對其管考結果應於年度終了後三個月內公開。
- 九、本部各機關應依據本注意事項訂定對民間團體及個人之補(捐)助工作計畫據以執行，切實強化內部控制機制，落實依據第五點規定辦理相關資訊系統登載及查詢事宜，以及加強執行成效考核。前項工作計畫辦理情形及追蹤考核資料，應以專卷妥善保管，供相關單位查核。



附件 3、提案計畫書

亞洲矽谷智慧商業服務應用推動計畫  
108 年補助申請  
提案計畫書

計畫名稱：\_\_\_\_\_

提案廠商：\_\_\_\_\_

中華民國 108 年 月



(本頁僅供參考，免附於計畫書中)

計畫書撰寫說明：

- 一、請依計畫書格式之目錄架構撰寫計畫書，請勿刪除任一項目，但得依實際需要而自行增加目錄項目，遇有免填之項目請以「無」註明。因填寫不全或不實導致無法通過審議者，提案廠商不得異議。
- 二、請以 A4 規格紙張直式橫書(由左至右)，並編目錄、表目錄、圖目錄、頁碼。
- 三、表格長度或欄位如不敷使用時，請自行調整。
- 四、表編號請於表格上方註明，並加上表說；圖編號請於圖下方註明，並加上圖說。
- 五、各項市場調查資料應註明資料來源及資料日期。
- 六、各項資料應注意前後一致，按實編列或填註。
- 七、金額請以新臺幣元為單位，小數點以下四捨五入計算。
- 八、灰底標示文字係補充說明填寫內容，請依實際狀況填寫並刪除灰底標示文字。



## 目錄

表目錄 .....	21
圖目錄 .....	21
<b>壹、基本資料.....</b>	<b>22</b>
一、提案廠商資料 .....	22
二、提案計畫綱要 .....	24
三、切結聲明 .....	26
<b>貳、產業分析.....</b>	<b>27</b>
一、產業範疇定義 .....	27
二、產業現況分析 .....	27
三、產業問題分析 .....	27
四、產業未來發展趨勢與機會 .....	27
五、提案廠商之角色定位 .....	27
<b>參、計畫目標.....</b>	<b>28</b>
一、計畫緣起與範疇 .....	28
二、計畫願景與推動藍圖 .....	28
三、計畫目標 .....	28
四、計畫價值創造 .....	28
<b>肆、計畫內容及實施方法.....</b>	<b>29</b>
一、計畫內容架構 .....	29
二、計畫工作項目內容 .....	29
三、服務應用內容 .....	30
四、解決方案建置或導入 .....	31
五、營運推展 .....	33
<b>伍、計畫實施及人力配置.....</b>	<b>37</b>
一、計畫推動組織架構 .....	37
二、計畫工作項目展開 .....	37
三、人力配置 .....	38
<b>陸、執行時程及進度.....</b>	<b>40</b>



一、 預定進度 .....	40
二、 預定查核點說明 .....	41
柒、 預期效益 .....	<b>42</b>
一、 關鍵績效指標(Key Performance Indicator, KPI) .....	42
二、 其它量化執行成效 .....	43
三、 其它質化執行成效 .....	43
四、 經濟效益 .....	44
捌、 投資與風險評估 .....	<b>45</b>
一、 投資報酬預估 .....	45
二、 成功關鍵因素 .....	45
三、 風險評估與因應方式 .....	45
玖、 經費需求 .....	<b>46</b>
一、 經費預算表 .....	46
二、 計畫經費項目說明 .....	47



## 表目錄

## 圖目錄

## 壹、基本資料

### 一、提案廠商資料

公司名稱		核准設立日期	
統一編號		員工人數	
公司電話	( )	公司傳真	( )
公司聯絡地址			
公司網址			
公司負責人	姓名	職稱	
企業規模(註 <sup>1</sup> )	<input type="checkbox"/> 大企業 <input type="checkbox"/> 中小企業 <input type="checkbox"/> 微型企業		
所屬業態 (或非零售業 之業別屬性)	<input type="checkbox"/> 百貨通路 <input type="checkbox"/> 量販店 <input type="checkbox"/> 連鎖便利店 <input type="checkbox"/> 品牌專賣/連鎖店 <input type="checkbox"/> 購物中心 <input type="checkbox"/> 超級市場	<input type="checkbox"/> 電子商務 <input type="checkbox"/> 無店面零售 <input type="checkbox"/> 資訊服務業 <input type="checkbox"/> 顧問/行銷服務業 <input type="checkbox"/> 物流業 <input type="checkbox"/> 其他_____ (請註明)	
公司簡介	(填寫重點包含公司成立時間、營運目標、現況、曾獲殊榮及認證等，限200字以內)		
主要營業項目			
業務往來狀況	零售業	1.國內經銷門市(服務據點)：直營店__家、加盟店__家、經銷商__家 2.國內門市區域分布： <input type="checkbox"/> 北、 <input type="checkbox"/> 中、 <input type="checkbox"/> 南、 <input type="checkbox"/> 東、 <input type="checkbox"/> 外島 3.國外經銷門市：直營店__家、加盟店__家、經銷商__家 4.國外門市區域分布： <input type="checkbox"/> 亞洲，____、 <input type="checkbox"/> 美洲，____、 <input type="checkbox"/> 歐洲，____、 <input type="checkbox"/> 其他，____ (請註明國家名稱) 5.服務通路類型： <input type="checkbox"/> 實體店家、 <input type="checkbox"/> 電子商務、 <input type="checkbox"/> 行動商務、 <input type="checkbox"/> 型錄、 <input type="checkbox"/> 電視購物、 <input type="checkbox"/> 其它_____ 6.主要往來金融機構：____、____、____等 7.主要往來物流廠商：____、____、____等	



	整合服務業	1.國內服務據點：_____家 2.國內服務據點區域分布： <input type="checkbox"/> 北、 <input type="checkbox"/> 中、 <input type="checkbox"/> 南、 <input type="checkbox"/> 東、 <input type="checkbox"/> 外島 3.國外門市區域分布： <input type="checkbox"/> 亞洲，_____、 <input type="checkbox"/> 美洲，_____、 <input type="checkbox"/> 歐洲，_____、 <input type="checkbox"/> 其他，_____（請註明國家名稱） 4.服務通路類型： <input type="checkbox"/> 實體店家、 <input type="checkbox"/> 電子商務、 <input type="checkbox"/> 行動商務、 <input type="checkbox"/> 型錄、 <input type="checkbox"/> 電視購物、 <input type="checkbox"/> 其它_____ 5.主要往來金融機構：_____、_____、_____等				
		年度	106年	105年	104年	
過去3年 營運概況	項目					
	實收資本額(新臺幣元)					
	營業額(新臺幣元)					
	營運成長率(%)					
	內外銷比例(%)		:	:	:	
	主力 業務或 產品	【請填寫 產品/業務 名稱1】	內銷			
			外銷			
		【請填寫 產品/業務 名稱2】	內銷			
			外銷			
	人力 結構	直接人力(註 <sup>2</sup> )	_____人年	_____人年	_____人年	
間接人力(註 <sup>3</sup> )		_____人年	_____人年	_____人年		
人力性別分佈		男____人 女____人	男____人 女____人	男____人 女____人		

說明：

- 1.註<sup>1</sup>：大企業係指前一年度「營業額」1億元以上或是員工數200人以上；中小企業係指前一年度「營業額」1億元以下或是員工數未滿100人；微型企業係指經常僱用員工5人以下之企業。
- 2.註<sup>2</sup>：直接投入公司營利業務之人力。
- 3.註<sup>3</sup>：即非直接之人力，包含管理相關之人力。



## 二、提案計畫綱要

計畫名稱						
計畫期間	自____年____月____日至____年____月____日					
計畫經費 (新臺幣元)	總經費		自籌款		補助款	
提案包含商業 服務方案 (可複選)	<input type="checkbox"/> 分眾精準行銷 <input type="checkbox"/> 線上線下整合商務 <input type="checkbox"/> 自助寄取退件					
計畫目標						
計畫內容 綱要						
主要成果						
關鍵 績效指標	指標名稱	執行前			預定達成	
計畫主持人 (公司內具營運決 策權之高階主管)	姓名		部門		職稱	
	電話	( )	分機		手機	
	e-mail					
協同 計畫主持人	姓名		部門		職稱	
	電話	( )	分機		手機	
	e-mail					
計畫聯絡人	姓名		部門		職稱	
	電話	( )	分機		手機	
	e-mail					
計畫專責 財務會計	姓名		部門		職稱	
	電話	( )	分機		手機	
	e-mail					
合作單位	單位名稱					



	負責 工作內容					
	聯絡人		部門		職稱	
	電話 ( )		分機		手機	
	e-mail					
受委託 研究單位	單位名稱				是否為新創	<input type="checkbox"/> 是 <input type="checkbox"/> 否
	負責 工作內容					
	聯絡人		部門		職稱	
	電話 ( )		分機		手機	
	e-mail					
受委託 驗證單位	單位名稱				是否為新創	<input type="checkbox"/> 是 <input type="checkbox"/> 否
	負責 工作內容					
	聯絡人		部門		職稱	
	電話 ( )		分機		手機	
	e-mail					
顧問服務單位	單位名稱					
	負責 工作內容					
	聯絡人		部門		職稱	
	電話 ( )		分機		手機	
	e-mail					

三、切結聲明

- (一) 茲切結本公司申請「亞洲矽谷智慧商業服務應用推動計畫 108 年補助提案」乙案，下列所載事項均屬確實。
1. 自提案申請當日起回溯計列，本公司及其負責人 3 年內未有下列情事：
    - (1) 曾有開立票據而發生退票紀錄之情事。
    - (2) 欠繳應納稅捐之情事。
  2. 本公司自提案申請當日起回溯計列，5 年內未有下列情事：
    - (1) 受經濟部相關輔導計畫簽約接受補助，然有因歸責於提案廠商之事由而主動放棄接受補助，或經審查委員會決議予以終止或解除契約之情事。
    - (2) 曾執行政府科技計畫之重大違約紀錄者。
  3. 本公司未有因執行政府科技計畫受停權處分而其期間尚未屆滿情事。
  4. 就本補助案件，未依其他法令享有租稅優惠、獎勵或補助。
  5. 本公司於 3 年內未有違反環境保護、勞工或食品安全衛生相關法律或身心障礙者權益保障法之相關規定，且情節重大經各中央目的事業主管機關認定之情事。
  6. 本公司為國內依公司法登記成立之公司，非陸資企業。單位負責人及經理人未具有「大陸地區人民來臺投資許可辦法」第三條所稱投資人情事。
  7. 如遇下列情形發生時，即喪失提案資格，本公司不得有任何異議(惟因不可抗力因素，且經審查委員會同意者，不在此限)：
    - (1) 經檢舉或經執行單位查核，證實本公司申請文件有隱匿造假之情事。
    - (2) 本公司發生違反「經濟部協助產業創新活動補助及輔導辦法」或「亞洲矽谷智慧商業服務應用推動計畫 108 年補助申請須知」相關規定之情事。
  8. 本公司承諾不侵害他人之專利權、專門技術及著作權等相關智慧財產權。
- (二) 過去 3 年內曾接受經濟部或其他政府相關計畫之補助者，請載明以下資訊(本次提案計畫不用列述，若無，請於計畫名稱欄位中填入「無」，表列不敷使用請另紙列出)：

受補助計畫名稱			
期間	自 年 月至 年 月	結案否	
計畫執行內容、應用項目及效益			
政府計畫名稱			
政府計畫主辦單位		政府計畫執行單位	
補助款額度		計畫人月數	
受補助計畫名稱			
期間	自 年 月至 年 月	結案否	
計畫執行內容、應用項目及效益			
政府計畫名稱			
政府計畫主辦單位		政府計畫執行單位	
補助款額度		計畫人月數	

以上所列均依誠實信用原則申報，如有不實經發現者，經濟部及執行單位得不受理申請，或撤銷補助、解除契約，並追回已撥付之補助款。另本公司願承擔衍生的相關法律責任，絕無異議。

## 貳、產業分析

### 一、產業範疇定義

請依據本計畫內容及產出，定義其所屬產業及範疇。

### 二、產業現況分析

請依據本計畫所屬產業進行以下之分析。

- (一)產業上下游組成
- (二)產業供銷現況
- (三)產業需求現況
- (四)相關統計

### 三、產業問題分析

請依據本計畫所屬產業及現況進行分析。

### 四、產業未來發展趨勢與機會

請依據本計畫所屬產業進行分析。

### 五、提案廠商之角色定位

請依據本計畫所屬產業，說明提案廠商在此產業之角色、功能定位與競爭力。



## 參、計畫目標

### 一、計畫緣起與範疇

請說明本計畫緣起、動機、推動主題與範圍。

### 二、計畫願景與推動藍圖

#### (一)計畫願景

請說明本計畫未來想達成之期望或理想狀態。

#### (二)計畫推動藍圖

請說明在達成願景之下，中長程之具體措施規劃及營運指標狀態。

### 三、計畫目標

請說明本計畫在今年要達成的具體目標，並以條列式說明。

### 四、計畫價值創造

#### (一)市場定位

請說明：1.以市場區隔、產品或服務、及市場主導性等說明本計畫之定位與影響性；2.並須與其他業者比較及進行市場差異化分析。

#### (二)競爭優勢

請說明本計畫產出之優勢、市場影響及市場佔有率等。

#### (三)企業價值創造

請說明本計畫完成後，對提案廠商、合作夥伴與客戶之價值。



## 肆、計畫內容及實施方法

## 一、計畫內容架構

工作項目	次工作項目
(一)工作項目 A	1.工作項目 A1
	2.工作項目 A2
	3. _____
(二)工作項目 B	1.工作項目 B1
	2.工作項目 B2
	3. _____
(三)工作項目 C	1.工作項目 C1
	2.工作項目 C2
	3. _____

(上述工作項目 A、工作項目 A1、工作項目 A2 等，請填入計畫實際內容名稱，工作項目 B、B1、B2、C、C1、C2 等亦同。)

## 二、計畫工作項目內容

請詳細說明本計畫之工作項目內容。

## (一)工作項目 A

1.工作項目 A1

2.工作項目 A2

3. ....

## (二)工作項目 B

1.工作項目 B1

2.工作項目 B2

3. ....

## (三)工作項目 C

1.工作項目 C1

2.工作項目 C2

3. ....

### 三、服務應用內容

#### (一)本計畫之產品或服務

就消費者角度說明本計畫提供之產品或服務，及滿足哪些需求。

#### (二)本計畫之目標客群

請就本計畫所提供之產品或服務，說明其服務對象及客群輪廓。

#### (三)本計畫之服務流程

請以流程圖方式說明本計畫導入前後之消費者服務情境並輔以文字說明。

##### 1.計畫導入前服務情境(AS-IS)

服務流程及功能說明，.....。



圖 1、圖 title

(上述流程圖為示意範例，請依據實際服務流程繪圖說明。)

##### 2.計畫導入後服務情境(TO-BE)

- (1)新增服務流程及功能說明
- (2)新增服務流程之科技應用
- (3)新增服務之效益說明
- (4)關鍵作業流程(包含商流、資訊流、金流、物流)

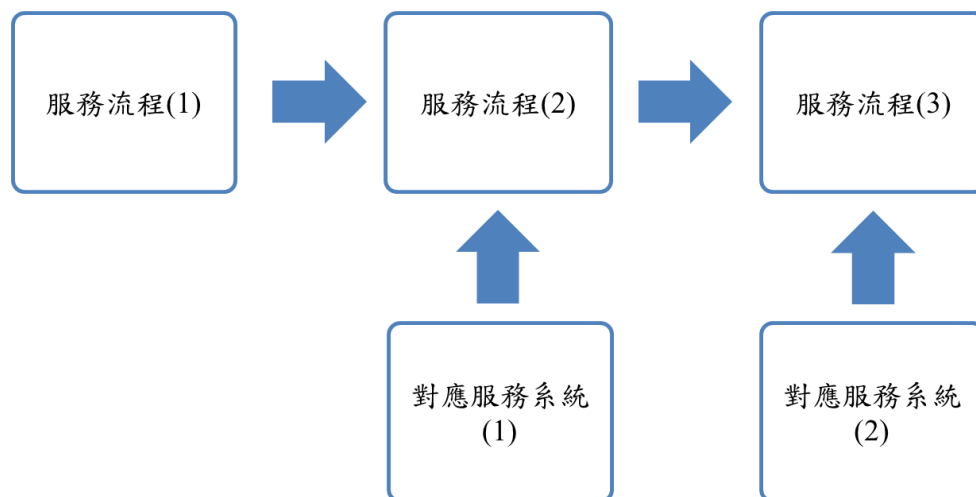



圖 2、圖 title

(上述流程圖為示意範例，請依據實際服務流程繪圖說明。)

#### 四、解決方案建置或導入

##### (一) 解決方案基本資料

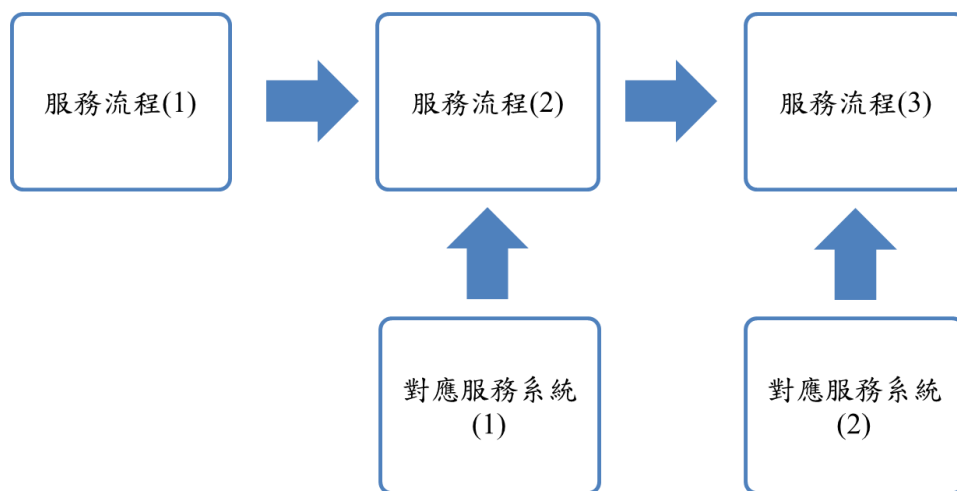
解決方案名稱	擁有業者	屬新創事業	發展方式	發展現狀	目前市場使用成熟度
xxxxx 技術		<input type="checkbox"/> 是 成立年月： _____ <input type="checkbox"/> 否	<input type="checkbox"/> 自行開發 <input type="checkbox"/> 技術移轉 <input type="checkbox"/> 技術授權 <input type="checkbox"/> _____	<input type="checkbox"/> 發展完成 <input type="checkbox"/> 發展中 <input type="checkbox"/> 待發展	(請說明目前市場上使用此技術方案廠商，及目前使用情形。)
yyyyy 系統		<input type="checkbox"/> 是 成立年月： _____ <input type="checkbox"/> 否	<input type="checkbox"/> 自行開發 <input type="checkbox"/> 技術移轉 <input type="checkbox"/> 技術授權 <input type="checkbox"/> _____	<input type="checkbox"/> 發展完成 <input type="checkbox"/> 發展中 <input type="checkbox"/> 待發展	(請說明目前市場上使用此技術方案廠商，及目前使用情形。)
zzzzz 平臺		<input type="checkbox"/> 是 成立年月： _____ <input type="checkbox"/> 否	<input type="checkbox"/> 自行開發 <input type="checkbox"/> 技術移轉 <input type="checkbox"/> 技術授權 <input type="checkbox"/> _____	<input type="checkbox"/> 發展完成 <input type="checkbox"/> 發展中 <input type="checkbox"/> 待發展	(請說明目前市場上使用此技術方案廠商，及目前使用情形。)
hhhhh 硬體		<input type="checkbox"/> 是 成立年月： _____ <input type="checkbox"/> 否	<input type="checkbox"/> 自行開發 <input type="checkbox"/> 技術移轉 <input type="checkbox"/> 技術授權 <input type="checkbox"/> _____	<input type="checkbox"/> 發展完成 <input type="checkbox"/> 發展中 <input type="checkbox"/> 待發展	(請說明目前市場上使用此技術方案廠商，及目前使用情形。)

(上述解決方案名稱為示意範例，請填入計畫實際解決方案名稱。)



## (二) 整體系統架構

### 1. 整體系統架構圖

請就本計畫建置或導入之所有解決方案，就其連結及應用進行圖示及以文字說明。

### 2. 介接方法

請說明其相互串連及作用之介接做法，包含訊息傳遞、資料交換、流程銜接及功能互補等。

## (三) 資訊安全管理

請說明資訊安全控管作業，以確保能提供消費服務之提供者(零售業)及使用者(消費者)享有安全可靠之服務及流程。

## 五、營運推展

### (二)商業模式

請依據本計畫的服務應用內容及解決方案，圖示及以文字說明本計畫欲營運之商業模式，包含：商流、物流、資訊流與金流。



圖 3、圖 title

(上述模式圖為示意範例，請依據實際商業模式說明。)

### (三)獲利方式與來源

請依據本計畫的商業模式，說明獲利方式與來源，以驗證本計畫所導入服務具有商業價值、產生利潤。

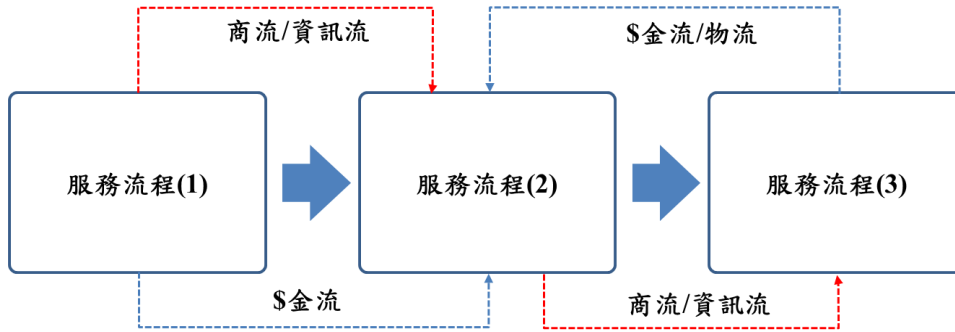
### (四)通路策略

請依據本計畫的商業模式，說明如何擴散通路進行推廣。

### (五)海外佈局或輸出策略與規劃(若有)

請依據本計畫的商業模式，說明如何進行服務輸出，以及目標市場、具有利基、輸出項目、參與角色及合作對象、商業模式，以及細部時程等規劃。

## (四)服務導入之國內業者及服務據點一覽表

(類別代碼：批發業(A)、零售業(B)、無店面零售業(C)、金融服務業(D)、物流服務商(E)、其他體驗/服務據點(F)等。)

序號	類別代碼	公司/商業名稱(註 <sup>4</sup> )	統一編號(註 <sup>5</sup> )	分支據點名稱	所在地(縣市別)	服務提供內容(註 <sup>6</sup> )	聯絡人	電話	服務人次(人次)	消費金額(元)
1										
2										
3										
4										
5										
合計(註 <sup>7</sup> )					北部： 點 中部： 點 南部： 點 東部： 點 外島： 點	共計： 點				

說明：

- 1.虛線標示處為結案時填寫。
- 2.註<sup>4</sup>：須直接與本次計畫之服務應用內容或解決方案進行導入(含連線及服務等)者，方得認列。
- 3.註<sup>5</sup>：服務據點數以統一編號計數，請務必填寫統一編號。
- 4.註<sup>6</sup>：為服務據點主要提供產品及服務項目。
- 5.註<sup>7</sup>：北部包含臺北市、新北市、基隆市、桃園市、新竹市、新竹縣；中部包含苗栗縣、臺中市、南投縣、彰化縣、雲林縣；南部包含嘉義縣、臺南市、臺南縣、高雄市、屏東縣、澎湖縣；東部包含：宜蘭縣、花蓮縣、台東縣；外島包含金門縣、澎湖縣、連江縣。

(五)服務導入之國外業者及服務據點一覽表

(類別代碼：批發業(A)、零售業(B)、無店面零售業(C)、金融服務業(D)、物流服務商(E)、其他體驗/服務據點(F)等。)

序號	類別代碼	公司/商業名稱 (註 <sup>8</sup> )	分支據點名稱	所在地(國別)	服務提供內容(註 <sup>9</sup> )	聯絡人	電話	服務人次 (人次)	消費金額 (元)
1									
2									
3									
4									
5									
合計				國家 x： 點 國家 y： 點 國家 z： 點	共計： 點				

說明：

- 1.虛線標示處為結案時填寫。消費金額請換算為新臺幣表示。
- 2.註<sup>8</sup>：須直接與本次計畫之服務應用內容或解決方案進行導入(含連線及服務等)者，方得認列。
- 3.註<sup>9</sup>：為服務據點主要提供產品及服務項目。



(六) 解決方案輸出國外一覽表

(請合理規劃本計畫之解決方案輸出之國家，並依下表填寫詳細資料。)

序號	解決方案	輸出內容	輸出國家	買主(公司)	聯絡人	電話	收入金額(元)(註 <sup>10</sup> )
1							
2							
3							
合計			國家 x : 點 國家 y : 點 國家 z : 點	共計 : 點			

說明：

1. 虛線標示處為結案時填寫。

2. 註<sup>10</sup>：為所輸出服務方案之技術移轉、銷售、簽約價格，並請換算為新臺幣表示。

### 伍、計畫實施及人力配置

#### 一、計畫推動組織架構

請以組織圖說明計畫之推動組織架構。

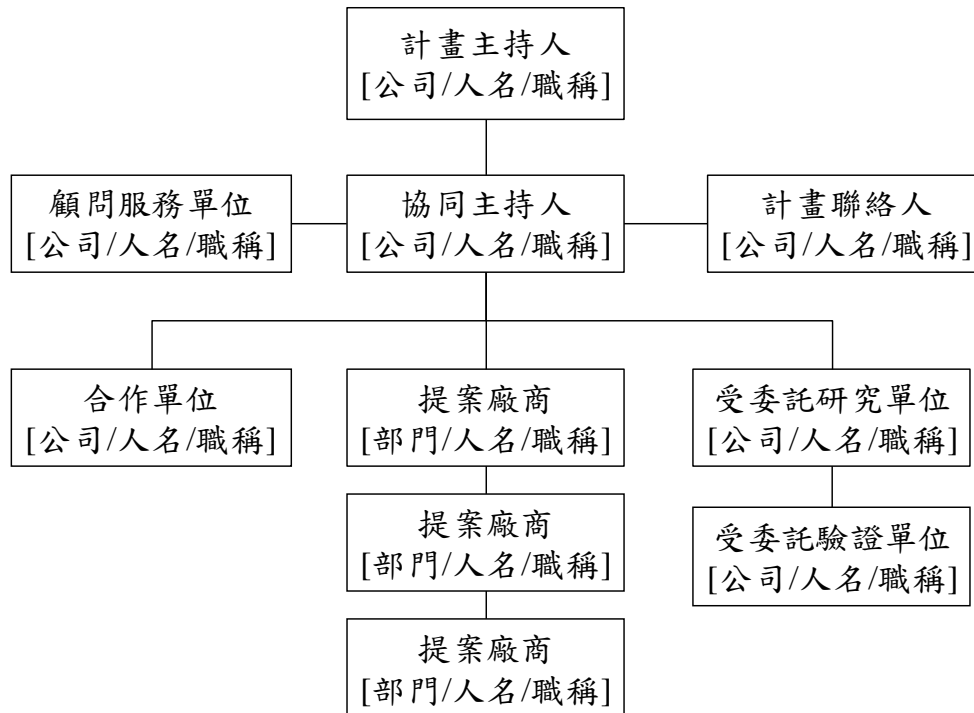

#### 二、計畫工作項目展開

請以計畫推動組織架構，說明計畫工作項目之分工安排。

工作項目	次工作項目	參與單位	工作內容說明
(一)工作項目A	1.工作項目A1		
	2.工作項目A2		
	3. ....		
(二)工作項目B	1.工作項目B1		
	2.工作項目B2		
	3. ....		
(三)工作項目C	1.工作項目C1		
	2.工作項目C2		



	3. ....		

### 三、人力配置

請具體說明提案廠商執行團隊及其它參與單位於計畫中之職責與過往相關專案經驗及實績等。

#### (一)計畫主持人資歷表

姓名		職稱		性別	<input type="checkbox"/> 男， <input type="checkbox"/> 女
專長					
學歷					
經歷	公司名稱	時間	部門	職稱	
		年/月			
參與計畫	計畫名稱	時間	公司	主要任務	
		年/月			

#### (二)協同主持人資歷表

姓名		職稱		性別	<input type="checkbox"/> 男， <input type="checkbox"/> 女
專長					
學歷					
經歷	公司名稱	時間	部門	職稱	
		年/月			
參與計畫	計畫名稱	時間	公司	主要任務	
		年/月			





(三)計畫人員列表

編號	姓名	職稱	年資	專長領域	參與工作項目及內容	投入月數
1						
2						
3						
4						
5						
6						
投入人力資源總計						人月

(四)合作單位

單位名稱	姓名	職稱	在本計畫擔任工作	產業專業能力及經歷

(五)委託研究單位

單位名稱	姓名	職稱	在本計畫擔任工作	產業專業能力及經歷

(六)委託驗證單位

單位名稱	姓名	職稱	在本計畫擔任工作	產業專業能力及經歷

(七)顧問服務單位

單位名稱	姓名	職稱	在本計畫擔任工作	產業專業能力及經歷



### 陸、執行時程及進度

請於計畫執行期間內，依 2 次查核點(108 年 6 月 30 日及 108 年 10 月 31 日)分別列出各項工作之進度及查核點說明。

#### 一、預定進度

工作項目	108年												
	1月	2月	3月	4月	5月	6月	7月	8月	9月	10月	11月	12月	
(一)工作項目A													
1.工作項目A1		—————			▲A1								
2.工作項目A2			—————			▲A2							
3. ....		—————				▲A3	▲A4						
(二)工作項目B													
1.工作項目B1				—————				▲B1					
2.工作項目B2		—————								▲B3			
3. ....			—————					▲B4					
(三)工作項目C													
1.工作項目C1					—————				▲C1				
2.工作項目C2			—————								▲C2		
3. ....					—————						▲C3		



## 二、預定查核點說明

期間	查核點編號	完成日期	查核內容及成果績效概述	應備查核資料(註 <sup>11</sup> )
提案核定 通過日至 108/6/30	A1	月 日		
	A3	月 日		
	B2	月 日		
	.	月 日		
108/7/1 至 108/10/31	A2	月 日		
	A4			
	B1	月 日		
	B3			
	B4			
	C1	月 日		
	C2	月 日		
	C3	月 日		
.	月 日			

說明：

註<sup>11</sup>：以下為必備之查核之文件項目

- 關鍵績效指標(KPI)達成率之相關證明與帶動交易紀錄(system log)，必要欄位包括：文件名稱、編號、收送方、收送件時間、狀態(若 log 皆為代碼，請附對照表)，若為無法由電腦產生者，請提供其他證明文件。
- 作業流程前後改善與差異分析。
- 系統架構、系統文件與操作手冊。
- 會議紀錄，如：SA 及 SD 確認、進度檢討、相關教育訓練及跨部門會議等(各種會議應備簽到表及議程等相關資料)。
- 委外契約書／合作意願書(有委外工作項目與合作單位者方須提供)。
- 使用者上線使用紀錄。
- 推廣活動舉辦紀錄(活動資料、活動規劃案、報到表、文宣、媒體資料等)。



## 柒、預期效益

## 一、關鍵績效指標(Key Performance Indicator, KPI)

請依據下表規劃「108 年計畫期間內」可完成之成果績效，填具相關 KPI，及詳述其定義、計算公式與驗證方式。

關鍵績效指標 (必填)	輔導前	輔導後 (108/10/31 目標值)	指標內涵釋義
服務導入據點數(單位:家)	國內： 國外：	國內： 國外：	1.定義： 2.計算公式： 3.驗證方式：
服務使用人次(單位:人次)	國內： 國外：	國內： 國外：	1.定義： 2.計算公式： 3.驗證方式：
服務帶動消費金額(單位:元)	國內： 國外：	國內： 國外：	1.定義： 2.計算公式： 3.驗證方式：
帶動投資金額(單位:元)			1.定義： 2.計算公式： 3.驗證方式：
創造就業人數(單位:人)	男 人 女 人	男 人 女 人	1.定義： 2.計算公式： 3.驗證方式：
營收成長率(單位:%)	—		1.定義： 2.計算公式： 3.驗證方式：
計畫績效自訂指標 1			1.定義： 2.計算公式： 3.驗證方式：
計畫績效自訂指標 2			1.定義： 2.計算公式： 3.驗證方式：

說明：「輔導前」是指計畫開始執行前之實際狀況，「輔導後」是指計畫執行後之目標值。

※關鍵績效指標補充說明：

(上述關鍵績效指標如有須再補充說明部份，請詳述於此。)



## 二、其它量化執行成效

請依據下表規劃「108 年計畫期間內」可完成之執行成效，下表所列「效益項目」提供參考，請依實際效益項目調整，並填入相關「量化」數值，得以金額表示者，務請以金額表示；另請說明各項效益項目之定義與計算公式。

效益項目	輔導後 (108/10/31目標值)	項目內涵釋義
1.促進供應鏈採購金額(註 <sup>12</sup> )	元	1.定義： 2.計算公式：
2.節能減碳(註 <sup>13</sup> )	公斤	1.定義： 2.計算公式：
3.新增新創企業	國內___家 國外___家	1.定義： 2.計算公式：
4.新增展店數	國內___家 國外___家	1.定義： 2.計算公式：
5.國外業務營收	元	1.定義： 2.計算公式：

說明：

註<sup>12</sup>：促進服務供應鏈商品採購、製造等相關金額。

註<sup>13</sup>：減少紙張使用、運輸、用水、用電量等所減少的 CO<sub>2</sub>排放量；如用電量換算減碳量  
計算公式：1度×0.625公斤/度=減碳量(公斤)。

## 三、其它質化執行成效

請依據下表規劃「108 年計畫期間內」可完成之「質化」執行成效，並請依實際效益填入效益項目，及填入相關「質化」狀態內容。

效益項目	輔導後狀態 (108/10/31目標值)
1.	
2.	
3.	
4.	



#### 四、經濟效益

請具體陳述計畫執行完成後，對整體產業、消費大眾、社會環境、科技發展等所產生之衍生性貢獻或影響，如：對一般消費大眾服務價值之提升、對普及大眾服務提供之幫助、可提供相關執行成果文件及資料供學研單位做進一步研究使用...等。

效益項目	輔導後狀態 (108/10/31目標值)
1.對產業產生之貢獻	(1) (2) (3)
2.對消費大眾產生之貢獻	(1) (2) (3)
3.對社會環境產生之影響	(1) (2) (3)
4.對商業科技發展之影響	(1) (2) (3)



## 捌、投資與風險評估

### 一、投資報酬預估

請說明提案廠商未來五年內損益平衡分析及投資報酬率預估。

### 二、成功關鍵因素

可從技術整合能力、使用者經驗、行銷企劃、合作單位等計畫執行優勢等面向說明。

### 三、風險評估與因應方式

可從成功關鍵因素、市場風險、技術風險、智財權、隱私權、法規等面向說明執行本計畫之風險評估，並提出因應方式。



## 玖、經費需求

## 一、經費預算表

單位：元

經費項目	經費來源	補助款 (註 <sup>14</sup> )	自籌款	合計	經費項目之 計算公式及說明
<b>(一)人事費</b>					
薪資					詳次頁表格說明
小計					
占總經費比例%		%	%	%	
<b>(二)旅運費</b>					
國內旅運費					元/人次× 人次
國外旅運費(註 <sup>15</sup> )					元/人次× 人次
小計					
占總經費比例%		%	%	%	
<b>(三)業務費</b>					
委託研究或驗證費					詳次頁表格說明
設備使用費					詳次頁表格說明
設備維護費					詳次頁表格說明
諮詢顧問費					元/人月× 人月
講師費					元/場× 場
會議舉辦費					元/場× 場
行銷推廣費					元/場× 場
雜項費用					
小計					
佔總經費比例%		%	%	%	
<b>(四)營業稅(註<sup>16</sup>)</b>					(人事費+旅運費+業務費)×5%
合計					
佔總經費比例%		%	%	%	

說明：

註<sup>14</sup>：補助款編列需要至少2個1級會計科目(如人事費、旅運費及業務費)。註<sup>15</sup>：本項目僅提案內有提出海外服務輸出工作項目者，方得編列。註<sup>16</sup>：本項營業稅，係指以發票請領補助款時，該請款發票之營業稅額。





## 二、計畫經費項目說明

### (一) 人事費

單位：元

姓名	職稱	月薪(P)	人月數(Q)	人事費用(P×Q)
1.				
2.				
3.				
4.				
合計				

說明：1.計畫執行期間為提案核定通過日起至 108/10/31 止，故每計畫人員之編列人月數不得逾計畫執行期間。

2.人事費相關事項於計畫簽約後如需變更，必須依契約書第六條規定做計畫變更。

### (二) 委託研究或驗證費

項次	項目名稱	內容簡要說明	委託對象	金額(元)
1				
2				
3				
4				
合計				

### (三) 設備使用費

單位：元

1.已有設備：					
設備名稱	財產編號	帳面價值 (A)	投入月數 (B)	計算公式	設備使用費
(1)				$B \times A / (\text{剩餘使用年數} \times 12)$	
(2)				$B \times A / (\text{剩餘使用年數} \times 12)$	
(3)				$B \times A / (\text{剩餘使用年數} \times 12)$	
(4)				$B \times A / (\text{剩餘使用年數} \times 12)$	
小計					
2.計畫新增設備：					



設備名稱	財產編號	購置金額 (D)	投入月數 (E)	計算公式	設備使用費
(1)				$E \times D / (\text{使用年限} \times 12)$	
(2)				$E \times D / (\text{使用年限} \times 12)$	
(3)				$E \times D / (\text{使用年限} \times 12)$	
小計					
合計					

說明：本表所述內容，必須以公司財產帳冊上所列設備名稱、財產編號、購置金額、購置日期、使用年限等資料進行佐證，或提出相關證明。

#### (四)設備維護費

項次	項目名稱	內容簡要說明	金額(元)
1			
2			
3			
4			
合計			

說明：本表所述設備維護對象如非前述(三)設備使用費表格所列設備，必須提出相關證明為本計畫所使用。

#### (五)國外出差計畫表

單位：元

主要任務摘要	擬前往 國家或 地區	人次	天數	經費	對計畫之效益
合計					—

說明：『主要任務摘要』欄位請具體說明任務。

## 附件 4、計畫費用編列及報支原則

- 一、本附件(計畫費用編列及報支原則)所載內容為提案計畫應遵循規範，審查通過後之簽約計畫亦同。
- 二、計畫總經費編列之會計科目範圍，僅限於與提案計畫執行相關之項目，不得編列作業系統與工具軟體之採購費、通訊租賃費用、管理費及其他非與執行計畫相關支出項目等。
- 三、計畫總經費報支及原始憑證留存注意事項：
- (一)廠商執行計畫的各項支出應檢具相關支出憑證(係為證明支付事實所取得之收據或統一發票)，其憑證日期均應在計畫執行期間內，另憑證正本需加蓋「經濟部亞洲矽谷智慧商業服務應用推動計畫」樣章。若該筆支出憑證同時列報其他政府補助計畫，則應附上分攤表以示區別。
- (二)計畫總經費報支科目範圍限於計畫書所載之科目，且各項支出憑證之品名應填寫完整，勿填列代號或簡稱。
- (三)計畫總經費支出若涉及外幣支付時，應檢附當時之外幣匯率表。
- (四)計畫各項支出之原始憑證，應依會計法規及政府相關規定妥善保存與銷毀。
- 四、計畫總經費編列及報支認列規範事項：

主經費項目	次經費項目	編列及報支認列原則	經費查核應備資料
人事費	薪資	1. 計畫編列人員為執行計畫而給付之薪資(不含委外人事費)，其編列上限不得超過新臺幣 10 萬元/人月。 2. 計畫編列人員報支標準，內含薪資、獎金、退休及保險等。 3. 前項所言之獎金，不得包含業務獎金及績效獎金。 4. 廠商如委外進行系統開發建置，不得再申請資訊部門之人事費。 5. 人事費不得由其他經費項目流入，但得流出原編列額度之 15%(上限)。 6. 人事費之補助上限為計畫總經費(自籌款+補助款)之 30%。	1. 薪資清冊 2. 付款紀錄(限金融機構轉帳) 3. 勞健保清冊 4. 人力運用表(或工時紀錄)



主經費項目	次經費項目	編列及報支認列原則	經費查核應備資料
旅運費	國內旅運費	1. 計畫編列人員為執行計畫所必須支出之國內交通、住宿、膳雜等費用。 2. 不得以早於計畫輔導期間所預先採購之相關禮券、年票等編列預算與報支。 3. 補助款項下之旅運費，其經費編列與報支均應按行政院主計總處「國內出差旅費報支要點」相關規定辦理。 4. 旅費支出，應提示詳載逐日前往地點、訪洽對象及內容等出差報告單及相關文件，足以證明與計畫相關者，憑以認定。	1. 各項支出之原始憑證，其中國內機票部份：應檢附機票票根或電子機票 2. 付款紀錄 3. 差旅明細表
	國外旅運費	1. 本項目僅限有編列海外服務輸出工作項目者方得編列，且不得為參展、交流考察、參加研討會等目的。 2. 計畫編列人員為執行計畫所必須支出之國外交通、住宿、膳雜(含膳食與零用)等費用。 3. 不得以早於計畫輔導期間所預先採購之相關禮券、年票等編列預算與報支。 4. 國外旅運費，其經費編列與報支均應按行政院主計總處「國外出差旅費報支要點」相關規定辦理。其中，國外住宿與膳雜費上限均應按行政院主計總處「赴外各地區出差人員生活費日支數額表」相關規定辦理。 5. 旅費支出，應提示詳載逐日前往地點、訪洽對象及內容等出差報告單及相關文件，足以證明與計畫相關者(且出差地點應符合提案內所載明服務輸出之地點)，憑以認定。 6. 僅限編列於廠商自籌款。	1. 各項支出之原始憑證，其中國外機票部份，應檢附下列三者之一： (1)機票票根或電子機票； (2)國際線航空機票購票證明或旅行業代收轉付收據；或 (3)登機證存根。 其餘交通費，應檢附原始單據或旅行業代收轉付收據。 2. 付款紀錄 3. 差旅明細表 4. 出國成果報告
業務費	委託研究或驗證費	1. 委託研究或驗證費係指涉及計畫之執行而委託外界機構、單位進行專案研究或驗證之費用，且該研究或驗證實屬必要，委託研究或驗證項目包含規劃、設計、開發、測試、導入、稽核及更新等，但不包括設備或軟體之採購或租賃。 2. 委託研究或驗證費之對價產出，不得為資本。 3. 受補助廠商應與受委託研究或驗證單位簽定契約，契約應載明工作內容、工作分配、執行價金、執行期間、付款條件、對價產出及權利義務等，並於契約簽定後，即檢送委外契約書影本至執行單位備查。 4. 受補助廠商與其受委託研究或驗證單位之契約期間若超出計畫執行時間時，其委託研究或驗證費須提出經費分攤說明並予以合理分攤。	1. 委外契約書 2. 原始憑證 3. 付款紀錄(限金融機構轉帳) 4. 驗收報告

主經費項目	次經費項目	編列及報支認列原則	經費查核應備資料
	設備使用費	<ol style="list-style-type: none"> <li>設備使用費係指專為執行計畫所必須之機、儀器設備、雲端服務系統或軟體使用費，惟須於計畫書中明確說明與計畫執行之必要性與關聯性，並經審查委員會同意。</li> <li>應用軟體及資訊硬體採購費用須按使用年限於計畫執行期間內之部分予以攤提。</li> </ol>	<ol style="list-style-type: none"> <li>採購單、驗收單、統一發票或進口報關結匯單據與報價單</li> <li>付款紀錄(金融機構轉帳/支票)</li> <li>財產目錄(已有設備)</li> <li>驗收單</li> <li>設備使用紀錄表</li> <li>設備攤提表</li> </ol>
	設備維護費	<ol style="list-style-type: none"> <li>設備維護費係指專為執行計畫所必須之機、儀器設備之維護或修繕費用。</li> <li>設備於保固期間內(至少以 1 年認定)不得編列維護費。</li> <li>設備維護費若與供應商或其他提供維護勞務廠商簽訂年度維護契約者，其維護費則依維護契約每月之維護費按該設備使用於專案計畫之比例編列。</li> <li>設備維護費須確實為計畫執行所使用之機、儀器設備之維護或修繕費用，否則不予認列。</li> </ol>	<ol style="list-style-type: none"> <li>請購或請修單、驗收單、維護契約、發票或收據等</li> <li>設備維修紀錄表</li> <li>若為分攤，應附分攤表及原始憑證影本</li> <li>涉及外幣支付時應附當時之外幣匯率表</li> </ol>
	諮詢顧問費	<ol style="list-style-type: none"> <li>諮詢顧問費係為計畫執行所必須進行諮詢、規劃、建置及導入等協助事項之顧問聘用之支付費用，其編列上限不得超過新臺幣 2 萬元/人月。</li> <li>受領人不得為受補助廠商員工。</li> <li><b>僅限編列於廠商自籌款。</b></li> </ol>	<ol style="list-style-type: none"> <li>酬勞憑單或原始憑證</li> <li>付款紀錄</li> </ol>
	講師費	<ol style="list-style-type: none"> <li>講師費係為計畫執行所必須支付訓練課程或項目之諮詢、規劃、設計、辦理及教育訓練等之聘用講師費。</li> <li>受領人不得為受補助廠商員工。</li> <li><b>僅限編列於廠商自籌款。</b></li> </ol>	<ol style="list-style-type: none"> <li>酬勞憑單或原始憑證</li> <li>課程表(DM)，內容包括課程名稱、授課日期、起訖時間、講師姓名等</li> <li>付款紀錄</li> </ol>
	會議舉辦費	<ol style="list-style-type: none"> <li>會議舉辦費係指舉辦如教育訓練、研討會、說明會、論壇等之場租、設備租用、餐點及講義製作等費用。</li> <li><b>僅限編列於廠商自籌款。</b></li> </ol>	<ol style="list-style-type: none"> <li>原始憑證</li> <li>會議紀錄或簡報資料</li> <li>簽到表</li> <li>樣張(製作物封面等)</li> <li>付款紀錄</li> </ol>
	行銷推廣費	<ol style="list-style-type: none"> <li>行銷推廣費係指舉辦與計畫相關之行銷推廣活動如記者會、展覽、體驗等推廣活動之場租、設備租用、製作物、影片製作、網路行銷、網路社群活動等費用。廣告背板、網頁、製作物及影片等須有「經濟部廣告」字樣。</li> <li><b>僅限編列於廠商自籌款。</b></li> </ol>	<ol style="list-style-type: none"> <li>原始憑證</li> <li>活動紀錄或簡報資料</li> <li>樣張(製作物封面等)</li> <li>付款紀錄</li> </ol>



主經費項目	次經費項目	編列及報支認列原則	經費查核應備資料
	雜項費用	1.指文具、紙張、碳粉匣、郵資、快遞、會計師簽證、外部教育訓練課程等費用。 2.僅限編列於廠商自籌款。	1.原始憑證 2.付款紀錄 3.購買明細表 4.外部教育訓練應檢附上課證明或結業(訓)證明等作證資料

說明：

- 1.補助款編列需要至少2個1級會計科目(如人事費、旅運費及業務費)。
- 2.註<sup>1</sup>：「人事費」不得由其他經費項目流入，但得流出原編列額度之15%(上限)。
- 3.註<sup>2</sup>：「旅運費」可由其他經費項目流入或流出原編列額度之20%(上限)。
- 4.註<sup>3</sup>：「業務費」可由其他經費項目流入或流出原編列額度之20%(上限)。



## 附件 5、提案簡報大綱

**亞洲矽谷智慧商業服務應用推動計畫**  
**108 年補助提案簡報大綱**

項次	內容	建議內容比例
壹	<b>產業分析</b> 一、產業現況分析 二、產業問題分析 三、產業未來發展趨勢與機會 四、提案廠商之角色定位	5%
貳	<b>計畫目標</b> 一、計畫緣起與範疇 二、計畫願景與推動藍圖 三、計畫目標 四、計畫價值創造	20%
參	<b>計畫內容及實施方法</b> 一、計畫內容架構 二、計畫工作項目內容 三、服務應用內容 四、解決方案建置或導入 五、營運推展	40%
肆	<b>預期效益</b> 一、關鍵績效指標(KPI) 二、其它量化執行成效 三、其它質化執行成效 四、經濟效益	20%
伍	<b>投資與風險評估</b> 一、投資報酬預估 二、成功關鍵因素 三、風險評估與因應方式	10%
陸	<b>預計進度及經費編列</b> 一、預計進度及查核點說明 二、經費需求說明	5%

說明：1.本簡報請以 Microsoft Power Point 製作，並標註頁碼。

- 2.「提案審查會議」提案廠商簡報時間 15 分鐘。簡報時建議應著重於「貳、計畫目標」、「參、計畫內容及實施方法」及「肆、預期效益」，以能充分表達計畫價值。簡報大綱得依實際提案內容予以調整。



## 附件 6、委託代理出席申請書

亞洲矽谷智慧商業服務應用推動計畫  
108 年補助提案委託代理出席申請書

本公司申請「亞洲矽谷智慧商業服務應用推動計畫 108 年補助提案」之  
\_\_\_\_\_計畫乙案，由本人\_\_\_\_\_ (職稱：\_\_\_\_\_) 擔任計畫主持人。本  
應於民國 108 年\_\_月\_\_日出席前述計畫案之\_\_\_\_\_會議，惟本人因故不  
克出席，擬委託\_\_\_\_\_ (職稱：\_\_\_\_\_) 代表本人出席，並述明不克出席理由  
如后，惠請同意。

不克出席緣由：\_\_\_\_\_

\_\_\_\_\_  
\_\_\_\_\_

此致

(執行單位)

單位名稱：〈請填寫公司全銜〉

(蓋公司章)

公司負責(代表)人：〈請填寫姓名〉

(蓋負責人章)

計畫主持人：〈請填寫姓名〉

(簽名並蓋章)

中華民國 108 年 月 日





## 附件 7、補助契約書

### <受補助廠商計畫名稱>補助契約書

契約編號：\_\_\_\_\_

立契約書人：\_\_\_\_\_ (以下簡稱甲方)

\_\_\_\_\_ (以下簡稱乙方)

甲方為協助經濟部推動國內零售業與支援性整合服務業之發展，受委託辦理「亞洲矽谷智慧商業服務應用推動計畫 108 年補助提案」之補助乙方事宜，爰由雙方協商後訂立本契約書，以茲共同遵守。

#### 第一條 契約文件及效力

一、本契約文件包括下列：

(一)契約本文。

(二)「亞洲矽谷智慧商業服務應用推動計畫 108 年補助申請須知」。(附件)

(三)獲選(核款)通知函文。

(四)\_\_\_\_\_計畫書(以下簡稱本計畫書)，計畫內容詳如計畫書。  
(附件)

(五)經雙方合意簽認之變更或補充之文件或資料。

(六)雙方依本契約所提出之履約文件或資料。

二、本契約文件構成雙方完整之合意。任何於本契約生效前經雙方協議而未記載於本契約文件之事項，對雙方皆無拘束力。

三、本契約文件之一切約定得互為補充，如有不一致之處，以契約本文為準。如仍有不明確之處，以甲方解釋為準。

四、本契約所稱申請、報告、同意、指示、核准、通知、解釋及其他行為所為之意思表示，以中文書面為之為原則。書面之遞交，得以面交簽收、郵寄或傳真至雙方以書面預為約定之人員或處所為之。

五、本契約所定事項如有違反法令或無法執行之部分，該部分無效。但除去該部分，本契約亦可成立者，不影響其他部分之有效性。其無效之部分，雙方必要時得依本契約原定目的合意更正或補充之。

#### 第二條 計畫經費



本計畫之經費及動支經費核銷期間如下：

- 一、本計畫總經費由補助款及自籌款共同組成。
- 二、本計畫民國(下同)108 年總經費計新臺幣(下同)\_\_\_\_\_元整(含稅)，其中由甲方辦理之 108 年補助款(以下稱補助款)\_\_\_\_\_元整(含稅)，乙方自籌款計\_\_\_\_\_元整(含稅)。
- 三、乙方動支經費核銷期間，自 108 年\_\_月\_\_日起至 108 年 10 月 31 日止。
- 四、計畫總經費均列入查核範圍，若經費項目並非本計畫必要動支之費用，甲方有權依據「經濟部協助產業創新活動補助及輔導辦法」、「經濟部對民間團體及個人補(捐)助預算執行管考作業注意事項」及 108 年補助申請需知之規定剔除該不合理費用。

### 第三條 計畫執行期間

自 108 年\_\_月\_\_日至 108 年 10 月 31 日止。

### 第四條 補助款支付方式

一、補助款分 2 期支付：

(一)第 1 期款(期中)：依乙方實際計畫動支總經費及補助款動支經費核實支付補助款，第 1 期支付數額上限為第二條第一項第二款所列補助款之 50%，支付條件為：

- 1.須通過甲方之期中審查與會計查核。
- 2.須於甲方指定期限內，檢送請款發票、收支會計報表、經費動支明細表及相關核銷佐證憑證。

(二)第 2 期款(期末)：依乙方實際計畫動支總經費及補助款動支經費核實支付補助款，支付條件為：

- 1.須通過甲方之結案審查、會計查核及完成結案，且經甲方確認乙方無違約事由。
- 2.須於甲方指定期限內，檢送請款發票、收支會計報表、經費動支明細表、會計師簽證報告及相關核銷憑證。
- 3.第 2 期支付數額上限為核定補助款減去第 1 期款實際支付數額之餘額(含稅)；如遇減價驗收者，亦同。補助款發生溢撥情形時，乙方須返還溢撥款項。

二、經甲方確認乙方符合前項條件後，補助款將撥入乙方帳戶(\_\_\_\_\_銀行\_\_\_\_\_分行\_\_\_\_\_號。)

三、乙方因債權債務糾紛受有司法機關或行政執行機關之命令，致補助款

有遭受執行(含保全執行)而無法投入本計畫使用之虞時，甲方得暫停期中或結案審查及款項支付，不因此負有撥付責任或相關違約賠償。

#### 第五條 乙方計畫經費管理

- 一、乙方應設立補助款專戶並單獨設帳紀錄本計畫全部收支，補助款專戶所生之孳息及計畫執行結束後之結餘款，應全數繳交國庫；相關原始憑證應分類妥為保管，且須符合稅法保存期間相關規定。甲方、經濟部、政府審計單位或甲方委託之會計查核機構得不定期實地調查經費運用狀況及要求提供報告，並得就經費報支之佐證資料予以複製並留存，乙方應予配合。如發現支付不符規定時，乙方應依甲方書面通知改正。
- 二、本計畫所給付之人事費應由乙方負責依法扣繳並申報薪資所得稅。
- 三、乙方接受政府補助辦理採購，該項採購之政府補助金額占採購金額半數以上並達新臺幣壹佰萬元(含)以上者，須符合「政府補助科學技術研究發展採購監督管理辦法」規定，並檢附相關佐證資料以供甲方查驗。

#### 第六條 計畫變更

- 一、乙方於計畫執行期間，如就全程計畫書所列事項需變更時(包括人員、經費分配、查核點、績效指標、委外廠商，及其他有影響計畫目的與成果之事項)，應檢附計畫變更申請表，及敘明理由、變更內容、各項影響評估及變更之相關文件等，以書面方式函請甲方同意。
- 二、計畫執行期間屆滿前 30 天內，乙方不得提出計畫變更。
- 三、未經甲方同意函復核准變更前，乙方仍應依原計畫內容執行，不得以已提出計畫變更為由，主張不負違約責任。

#### 第七條 計畫進度查核

乙方應配合甲方進行下列審查或查核作業：

- 一、期中審查：計畫執行期間至 108 年 6 月 30 日止；乙方應於 108 年 7 月 4 日前依甲方所定之格式，提出期中報告與期中簡報電子檔各 1 式 1 份，並出席審查會議報告計畫執行進度成果。
- 二、結案審查：計畫執行期間至 108 年 10 月 31 日止；乙方應於 108 年 11 月 5 日前依甲方所定之格式提出結案報告與結案簡報電子檔各 1 式 1 份，並出席審查會議報告計畫執行進度成果。
- 三、個案輔導：甲方辦理工作進度訪視會議或個案輔導會議，派員訪視乙方執行進度及其他情形，乙方應配合說明或提出相關資料。



## 第八條 計畫結案

- 一、乙方通過結案審查後，應檢送甲方結案報告書 1 式 3 份併請款發票、會計報表(含依照一般公認審計準則或國際財務報告準則(IFRS)出具之會計師簽證查核報告)、結案報告、結案簡報及計畫執行之實際登錄檔(Log File)電子檔，向甲方申請款項支付。
- 二、於結案審查時，若經甲方查核乙方部分工作(包含預定工作內容、查核點、預期效益等)未完成，或完成但功能規格與原規畫內容不符，甲方得依乙方之工作達成率或所占計畫權重予以減價驗收。

## 第九條 契約解除或終止

- 一、有下列情形之一者，甲方得逕行解除契約，並要求乙方全數返還已支付之補助款：
  - (一)乙方經發現並查證屬實就同一計畫內容受有其他政府補助。
  - (二)乙方於申請補助時，其依「經濟部協助產業創新活動補助及輔導辦法」第十九條所提出之相關事項聲明，經發現為不實。
  - (三)乙方將補助款挪移他用，或以不實憑證或其他不合規定之方式核銷款項。
  - (四)乙方有停業、破產、解散或撤銷登記者或其他無營業事實者。
  - (五)乙方未依規定完成結案。
- 二、有下列情形之一者，甲方得終止本契約，並按乙方執行計畫進度比例支付補助款，或按比例請求乙方返還已支付之政府補助款：
  - (一)乙方未通過期中審查或結案審查。
  - (二)乙方未依本契約規定提交之各項資料，經催告仍拒不繳交。
  - (三)乙方之執行內容與計畫書顯有不符而拒不辦理計畫變更。
  - (四)乙方發生第四條第三項之情形，因其財務狀況致顯難繼續執行本計畫。
  - (五)其他違反本契約約定之行為，經催告限期改善，屆期仍未改善。
  - (六)遇有政策變更、預算凍結、刪減或其他不可歸責於甲方之情事，致嚴重影響本契約之履行。
- 三、甲方解除或終止本契約時，乙方應於收到甲方書面通知之日起 10 日內，將款項返還予甲方。

## 第十條 智慧財產權歸屬及使用

- 一、本計畫執行而產出之研發成果歸乙方所有，並得於我國管轄區域外生產或使用該成果。經濟部(或所屬機關)基於國家利益或社會公益，得與

- 乙方協議，取得該研發成果之無償、不可轉讓且非專屬之實施權利。
- 二、乙方因本計畫執行而開發之各項智慧財產權，歸屬乙方所有。
  - 三、乙方同意甲方及經濟部(或所屬機關)就本契約之一切著作，得基於推廣計畫成果，以非營利方式重製、引用、公開展示或播送，但內容涉及乙方機密資料而不宜公開者者，乙方應事先與主動告知甲方。
  - 四、本條款不因契約屆期、解除或終止而失效。

#### 第十一條 保密條款

- 一、未經雙方事前書面同意，任何一方不得向任何與本契約之履行無關之第三人揭露本契約之內容及業務之機密，本契約解除或終止後亦同。
- 二、任何一方違反前項規定時，他方得立即終止本契約，並請求該一方違反保密義務致該他方受有損害之賠償。

#### 第十二條 第三人權利之保護

- 一、乙方保證執行本計畫之過程及提交之成果絕無侵害他人之營業秘密、智慧財產權或其他權利之情事。
- 二、乙方執行本計畫應善盡實施環境衛生及安全之責並避免損害第三人之權利。
- 三、乙方或其人員如因本計畫執行致損害他人權利時，乙方應負完全責任，與甲方或經濟部無涉。甲方或經濟部如因而受第三人之請求或涉訟，乙方應協助甲方或經濟部為必要之答辯及提供相關資料，除應負擔甲方或經濟部因此對第三人所負之損害賠償責任外，並應賠償甲方或經濟部因此所衍生所有費用，包括但不限於訴訟費用、律師費用及其他相關費用。

#### 第十三條 不可抗力

- 一、因天災或事變等不可抗力或其他不可歸責於雙方當事人之事由，致乙方未能依時履約者，甲方得展延履約期限；無法履約或繼續履約已無實益者，雙方得協議終止本契約。但主張不可抗力之一方，應於事件發生及結束後，立即檢具事證，以書面通知他方。
- 二、前項無法履約之期間逾 60 日者，任何一方均得終止本契約，雙方應結算終止前完成之事項，並核算補助款之數額。

#### 第十四條 轉讓之禁止

乙方不得將本契約之地位或各項權利義務之全部或一部轉讓與他人，且本計畫應由乙方自行執行的部分，乙方不得委託第三人。



### 第十五條 個人資料使用條款

雙方因履約而獲得個人資料，應依個人資料保護法及相關法令之規定採取適當方式保護。如有違反，違反之一方應依契約或法令負完全責任。

### 第十六條 爭議處理

雙方因履約而生爭議者，應考量公共利益及公平合理，本於誠信和諧之精神，盡力協調解決並依下列原則處理：

- 一、與爭議無直接關聯之部分應繼續履約。但經甲方書面同意暫停履約者，不在此限。
- 二、乙方因發生履約爭議而就直接相關之部分暫停履約，其後經認定乙方就該爭議之主張為無理由者，乙方不得就暫停履約之部分，要求延長履約期限或免除契約責任。

### 第十七條 其他

- 一、本契約以中華民國法律為準據法。
- 二、雙方同意以臺灣臺北地方法院為第一審管轄法院。
- 三、本契約及其附件(計畫書)構成雙方對本計畫完整之合意。附件之效力與本契約同，但兩者有牴觸時，以本契約為準。
- 四、乙方應於計畫執行期間與結束後3年內，配合甲方或經濟部之要求提供計畫執行之相關資料及填報成效追蹤表、產業調查問卷、參加實務人才培訓、成果展示與宣導活動等。
- 五、本契約未盡事宜均準用「經濟部協助產業創新活動補助及輔導辦法」及「經濟部對民間團體及個人補(捐)助預算執行管考作業注意事項」。
- 六、本契約各條文及項目之標題，僅係為方便閱讀之用，不得據以解釋、限制或影響各該條文或項目用語所含之意義。
- 七、契約由甲方執正本1份及副本1份，乙方執正本1份及副本1份，以為憑證。
- 八、本契約自雙方代表人或其指定之人簽署後溯及自108年\_\_月\_\_日起生效。



立約人：

甲 方：

代表簽約人：

職 稱：

統 一 編 號：

地 址：

乙 方：

代表簽約人：

職 稱：

計畫主持人：

統 一 編 號：

地 址：

中華民國 108 年 月 日